Komisja Europejska

Zmiana podejścia do plastiku

Plastik jest lekki, tani, wszędzie go pełno i nie możemy się bez niego obejść. To fantastyczny materiał, który jednak ma również poważne wady. Nadszedł czas, by przemyśleć nasze podejście do plastiku i odpowiedzieć sobie na kilka trudnych pytań.

- Jak odejść od przedmiotów plastikowych jednorazowego użytku?
- Jak usprawnić recykling plastiku?
- Jak zapobiegać przedostawaniu się plastiku tam, gdzie nie powinno go być – do środowiska naturalnego?

EUROPA PRODUKUJE OGROMNE ILOŚCI PLASTIKU: 58 MILIONÓW TON ROCZNIE

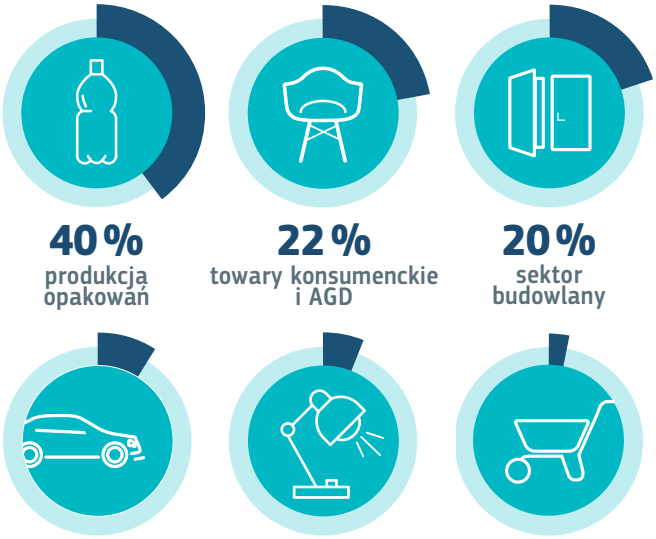

Większość surowca pochodzi z paliw kopalnych. Jeśli obecne tendencje utrzymają się, **do 2050 roku** plastik będzie odpowiadać za 20% zużycia ropy naftowej, 15% emisji gazów cieplarnianych, a **w oceanach może być więcej plastiku niż ryb.**

Źródło: PlasticsEurope.

EUROPA GENERUJE 25 MILIONÓW TON ODPADÓW PLASTIKOWYCH

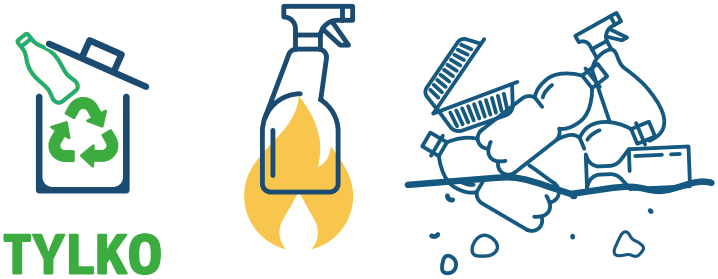

TYLKO 30 % zostało poddanych recyklingowi

39 % trafiło do spalarni

31 % trafiło na wysypiska

Źródło: PlasticsEurope, 2014.

Unijne inicjatywy, takie jak wyznaczanie celów recyklingu i wdrażanie skuteczniejszych przepisów w zakresie wody pitnej (zmniejszających zapotrzebowanie na wodę w butelkach), przyczyniają się do poprawy sytuacji, ale potrzebne są bardziej stanowcze działania.

Ponad 60 % odpadów plastikowych nadal pochodzi z opakowań, ale tylko 40% z tych opakowań jest poddawanych recyklingowi.

Źródło: PlasticsEurope i Eurostat.

Przenikanie plastiku do środowiska

Plastik jest bardzo trwały, dlatego gromadzi się w przyrodzie, niszcząc nasze ekosystemy. W oceanach jest rozbijany na drobne fragmenty, które trafiają do łańcucha pokarmowego. Drobiny plastiku są zjadane przez plankton, którym żywią się ryby, którymi z kolei żywimy się... my.

Źródło: IP-13-1017.

Wiele z tych przedmiotów to opakowania po żywności i napojach, które zostały zaprojektowane do jednorazowego użytku. Jest to marnowanie cennych zasobów.

Pora przemyśleć kwestię plastiku

Pora zmienić podejście do projektowania, produkowania, używania i pozbywania się przedmiotów z plastiku. Pora wymyślić plastik na nowo!

UE ma nową strategię zarządzania całym cyklem życia produktow z tworzyw sztucznych. Plastik powinien być:

- TRWALSZY
- ŁATWIEJSZY DO PONOWNEGO WYKORZYSTANIA I RECYKLINGU
- ŁATWIEJSZY DO ZBIERANIA

Musimy też przestać używać plastiku tam, gdzie dostępne są lepsze alternatywy, a gdy już go używamy, musi on jak najdłużej zachowywać wartość ekonomiczną, zamiast trafiać na wysypiska.

Do 2030 roku wszystkie opakowania plastikowe trafiające na rynek UE będą musiały być zdatne do ponownego użycia lub recyklingu. Ta inicjatywa, oprócz zmniejszenia emisji dwutlenku węgla w przemyśle, ograniczy ilość odpadów plastikowych na lądzie i w oceanach oraz spowolni process rozprzestrzeniania się mikroplastiku w środowisku.

W 2015 R. POLSKA WYTWORZYŁA 935755 TON PLASTIKOWYCH ODPADÓW OPAKOWANIOWYCH

Źródło: Eurobarometr.

	Polska	Średnia UE
	25 kg na osobę wytworzonych plastikowych odpadów opakowaniowych (2014)	**31** kg na osobę wytworzonych plastikowych odpadów opakowaniowych (2014)
	32% plastikowych odpadów opakowaniowych poddano recyklingowi (2015)	**40%** plastikowych odpadów opakowaniowych poddano recyklingowi (2015)

Co robisz, aby ograniczyć liczbę odpadów plastikowych?

	segreguje śmieci	unika jednorazowych produktów z plastiku, takich jak sztućce czy kubki	stara się nie kupować produktów nadmiernie opakowanych	ograniczyło korzystanie z jednorazowych reklamówek
Polska	**55%**	**24%**	**12%**	**60%**
Średnia UE	**65%**	**34%**	**24%**	**75%**

Źródło: Eurobarometr.

Jak Twoim zdaniem należy zmierzyć się z wyzwaniem plastiku?

Większość Polaków popiera inicjatywy ograniczenia odpadów plastikowych.

85% Polaków martwi się o wpływ plastiku na środowisko naturalne, a 81% obawia się jego wpływu na ich zdrowie — to spory potencjał, który może pomóc w mierzeniu się z wyzwaniem plastiku. A jakie konkretne rozwiązania popierają ankietowani?

Źródło: Eurobarometr.

92% uważa, że opakowania z tworzyw sztucznych powinny być projektowane w sposób ułatwiający recykling

92% sądzi, że przemysł i sprzedawcy powinni ograniczać ilość opakowań plastikowych

92% jest zdania, że lokalne władze powinny skuteczniej gospodarować odpadami plastikowymi

91% uważa, że należy kształcić obywateli w zakresie ograniczania odpadów plastikowych

67% popiera podniesienie cen jednorazowych towarów plastikowych, takich jak sztućce

#PlasticsStrategy

#CircularEconomy

https://twitter.com/EU_ENV

https://www.facebook.com/EUEnvironment

http://ec.europa.eu/environment/circular-economy

http://ec.europa.eu/environment/waste/plastic_waste.htm

Urząd Publikacji

Print	KH-02-18-001-PL-C	ISBN 978-92-79-77514-7	doi:10.2779/470740
PDF	KH-02-18-001-PL-N	ISBN 978-92-79-77511-6	doi:10.2779/9127

© Unia Europejska, 2018
Luksemburg: Urząd Publikacji Unii Europejskiej, 2018
Ponowne wykorzystanie dozwolone pod warunkiem podania źródła.
Ponowne wykorzystanie dokumentów Komisji reguluje decyzja 2011/833/UE (Dz.U. L 330 z 14.12.2011, s. 39).
Wykorzystywanie lub powielanie zdjęć i innych materiałów, co do których UE nie przysługują prawa autorskie, wymaga bezpośredniej zgody właściciela praw autorskich.